

広報 うちなだ

2004

6

No. 497

正しいマナーで
明るい明日



小学校交通安全教室

4月21日(水) 清湖小学校で交通安全教室が行われました。これは、4月下旬に各小学校で行われたもので、1年生は「右見て、左見て、もう一度右を見て…」と交通ルールを学びました。

【主な内容】

財政状況の公表	(P2～3)
町史編さん室からのお知らせ	(P4)
参議院議員通常選挙が行われます	(P5)

財政状況の公表

財布の中身、お見せします

町の財政が、どのようになっているかを皆さんに知っていただくために、毎年6月と12月の二回にわたって財政状況をお知らせします。

今回は、平成十五年度下半期の収入・支出の状況をお知らせします。

この財政状況の収入額及び支出額は平成16年3月31日現在のもので、企業会計を除いた各会計の出納閉鎖は5月31日であり、その後において決算が行われます。

町の予算は本来一本立ててであることが好ましいのですが、経理をわかりやすくするために「一般会計」と「特別会計」の二つの会計に分けられています。

○一般会計の予算執行状況(H16. 3. 31現在)

一般会計 町が行政を運営していくための基本的、普遍的な経費です。
町税や地方交付税などが主財源として構成され、予算の本体となる会計です。

・歳入

	予算額	収入済額	収入割合
町税	22億7,232万円	22億3,728万円	98.5%
地方交付税	21億5,640万円	21億5,640万円	100.0%
町債	8億6,250万円	6億9,290万円	80.3%
国庫支出金	4億502万円	4億142万円	99.1%
繰入金	3億5,361万円	3億5,361万円	100.0%
県支出金	3億5,071万円	2億81万円	57.3%
諸収入	2億6,478万円	2億5,125万円	94.9%
分担金及び負担金	2億844万円	2億714万円	99.4%
その他	7億6,049万円	7億5,441万円	99.2%
歳入合計	76億3,427万円	72億5,522万円	95.0%

・歳出

	予算額	支出済額	支出割合
民生費	18億8,725万円	18億3,172万円	97.1%
土木費	15億9,104万円	13億6,209万円	85.6%
教育費	11億1,773万円	10億4,207万円	93.2%
総務費	8億8,710万円	8億653万円	90.9%
公債費	8億5,262万円	8億5,203万円	99.9%
衛生費	6億16万円	5億8,053万円	96.7%
消防費	2億3,304万円	2億2,845万円	98.0%
農林水産業費	1億3,695万円	1億2,259万円	89.5%
その他	3億2,838万円	3億2,267万円	98.3%
歳出合計	76億3,427万円	71億4,868万円	93.6%

予算用語解説

◆歳入科目

◎**町税** 法律に基づいて町民の皆さんや町内に事業所を持つ法人などに納めていただく税金です。一般会計の収入全体の約30%を占めます。

◎**地方交付税** 全国の市町村の収入の差をなくすために、国税のうち所得税、法人税、酒税、消費税、たばこ税のうちからそれぞれ一定割合の額を国が地方公共団体に交付するお金です。地方交付税は市町村が自由に使えるお金で、私たちの日常生活に密接に結びついた公共サービスなどに使用されています。

◎**国庫支出金** 町が行う事業のうち、国が公益性を認め、その事業を実施するために国から町に交付されるお金です。

◎**繰入金** 基金から一般会計への取崩金です。

◎**県支出金** 町が行う事業に対して県から交付される、使い道が決められているお金です。

◎**分担金及び負担金** 町が特定の事業にかかる経費に充てるため、受益者から受け取るお金です。

◆歳出科目

その内容により、目的別に分類され、民生費、土木費、教育費、総務費、公債費（借り入れた町債の元利償還費）、衛生費、消防費、農林水産業費などの項目に分類されます。

○特別会計の予算執行状況(H16. 3. 31現在)

特別会計 町が特定の事業を行う場合にその特定の歳入を歳出に充て、一般会計と経理を区別するため、法律や条例に基づいて設置された会計です。

	予算額	収入済額	収入割合	支出済額	支出割合
公共下水道事業特別会計	13億8,251万円	11億5,104万円	83.3%	12億4,886万円	90.3%
霊園事業特別会計	8,740万円	8,708万円	99.6%	8,382万円	95.9%
土地区画整理事業特別会計	5億9,928万円	3億1,946万円	53.3%	3億1,761万円	53.0%
新エネルギー事業特別会計	4億109万円	1億9,159万円	47.8%	3億9,850万円	99.4%
国民健康保険特別会計	19億2,411万円	17億5,248万円	91.1%	17億9,414万円	93.2%
老人保健特別会計	21億100万円	19億3,810万円	92.2%	18億9,466万円	90.2%
介護保険特別会計	9億589万円	8億7,447万円	96.5%	8億2,765万円	91.4%

○水道事業の経理(H16. 3. 31現在)

「収益的収入・支出」とは、給水サービス等の日常の営業活動にともなう収支のことで「資本的収入・支出」とは将来の経営活動に備えて行う建設改良やそれにかかる企業債に関する収支のことをいいます。

	予算額	執行済額	執行割合
収益的収入	6億4,986万円	6億4,184万円	98.8%
収益的支出	6億4,683万円	6億2,977万円	97.4%
資本的収入	1億2,073万円	9,961万円	82.5%
資本的支出	2億782万円	1億8,745万円	90.2%

○基金の状況

基金とは町の貯金のことです。基金の中には、学校施設整備など特定の目的のために貯える基金があります。

	平成14年 3月31日現在	平成15年 3月31日現在	平成16年 3月31日現在
財政調整基金	9億6,892万円	10億4,318万円	7億7,813万円
減債基金	1億7,563万円	1億4,317万円	1億1,071万円
その他の基金	14億2,022万円	13億2,787万円	14億1,625万円
計	25億6,477万円	25億1,422万円	23億509万円

○町の公有財産状況

学 校



土地 138,685.26㎡
建物 38,127㎡

公民館



土地 20,827.40㎡
建物 10,335.44㎡

保育所



土地 14,582.40㎡
建物 4,388.16㎡

その他

土地 1,553,467.38㎡
建物 41,324.85㎡

○町債(町の借金)の残高

町債とは大きな事業をするのに必要となる財源を確保する為の借金です。町債の返済は長期にわたって行われます。町債の発行には財源を集めるという目的だけでなく、長い年月をかけて利用される施設などの資金負担を、将来の町民の皆さんにも公平に負担してもらう目的もあります。

	平成14年 3月31日現在	平成15年 3月31日現在	平成16年 3月31日現在
一般会計	80億4,595万円	82億2,739万円	83億4,082万円
公共下水道事業特別会計	96億6,842万円	98億644万円	96億6,309万円
霊園事業特別会計	6,328万円	5,333万円	8,338万円
介護保険特別会計	2,100万円	4,220万円	4,613万円

内灘町職員の給与などのあらまし

◎町民の皆さんに、職員給与等の状況について知っていただくために、次のとおり公表します。

職員数(臨時職員除く)

・平成16年4月1日現在で、一般行政職184人、技能労務職7人の計191人です。

職員の平均給料月額

・平成16年4月現在の一般行政職の平均給料月額は、右表のとおりです。

・なお、国家公務員の給料を100として比較するラスパイルズ指数では、平成15年度で90.4の給料水準です。

職員手当

・民間企業のボーナスに相当する期末・勤勉手当は、年間4.4ヵ月分で、国の支給割合と同じです。

- ・また、扶養手当・通勤手当・住居手当・時間外勤務手当なども国と同じ支給割合です。
- ・なお、その他、病害虫駆除作業や伝染病作業などに従事する職員の特殊勤務手当があります。
- ・退職手当については、石川県市町村職員退職手当組合に加入しており、国と同じ支給率です。

職員の平均給料月額(平成16年4月1日現在)

平均年齢	平均給料月額	平均勤続年数
42歳2ヵ月	315,900円	20年6ヵ月

一般行政職の初任給(平成16年4月1日現在)

区分	高校卒	大学卒
内灘町	138,800円	170,700円
国	138,800円	170,700円



緑台: 関 敏雄氏提供
昭和36年
加能学園(現向栗崎小学校)から
向陽台方面



現在
向栗崎小学校から
向陽台方面

内灘町史第二編の1ページに あなたの写真が

内灘町らしいイメージのスナップ写真等を広く募集します。

(特に、昭和初期から昭和50年代の写真、絵、スケッチなど)

内灘町では、平成16年度発刊を目指し、「内灘町史第二編」の編さんに取り組んでおります。写真を多数取り入れ読みやすく、親しみやすい町史にしたいと考えています。

- ・町の歴史が感じられるもの
- ・町の生活が感じられるもの
- ・町の四季(自然)が感じられるもの

お借りしました写真、絵、スケッチなどは責任を持ってお返しします。



昭和36年
加能学園(現向栗崎小学校)から緑台方面



現在
向栗崎小学校から緑台方面

ご存知ですか?
町名の由来

向栗崎地内から誕生した町名

旭ヶ丘

最初ニューアカシアと呼んでいたのが、アカシア団地と紛らわしいので、昭和47年に町会で町名を募集して旭ヶ丘に決定。(昭和47年9月1日登記)

緑台

名鉄北陸開発が分譲の際に「グリーンハイツ」と呼んだことから名付けられた。(昭和47年4月29日登記)

千鳥台

内灘町指定の天然記念物「シロチドリ」から名付けられた。(昭和47年4月19日登記)

向陽台

施行主が向栗崎第五土地区画整理組合であった関係から、向栗崎の「向」と太陽の「陽」を組み合わせて命名された。(昭和49年4月27日登記)(S57発刊 町史より)

〇問い合わせ先 総務部町史編さん室 ☎286-6705

参議院議員通常選挙が行われます

Point1 期日前投票制度 手続きが簡素化され投票がスムーズになります

参議院議員選挙

従来の不在者投票



期日前投票

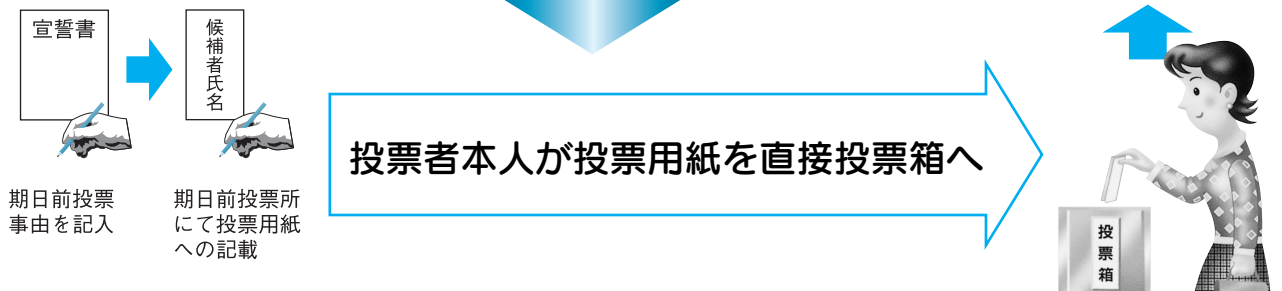

期日前投票制度のあらまし

■対象となる投票	名簿登録地の市区町村で行う投票	■投票を行うことができる者	選挙当日に、仕事や旅行、レジャー、冠婚葬祭等の用務があるなど一定の事由(これまでの不在者投票事由)に該当すると見込まれる者
■投票期間	選挙期日の公示日または告示日の翌日から選挙期日の前日まで		※投票の際には、これまでの不在者投票と同じく、宣誓書に列挙されている一定の事由の中から、自分が該当するものを選択します。
■投票場所	期日前投票所		
■投票時間	午前8時30分から午後8時まで		
■投票手続	基本的に選挙期日の投票所における投票の手続と同じです。		

Point2 非拘束名簿式 参議院比例代表選出議員選挙で採用される非拘束名簿式は、名簿では当選順位は決められておらず、有権者が候補者名または政党名のいずれかを記載して投票する方式であるため、有権者は当選させたい候補者を選ぶことができます。

① 投票

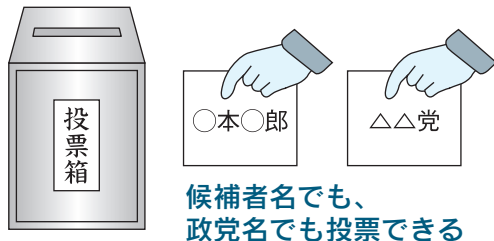

② 開票

$$\begin{aligned} \text{〇〇党の総得票数} &= \text{〇〇党候補者個人の得票数} + \text{政党名の得票数} \\ \text{△△党の総得票数} &= \text{△△党候補者個人の得票数} + \text{政党名の得票数} \end{aligned}$$

各政党の総得票数に応じて議席を比例配分し、候補者ごとの得票数の順に当選人を決める

有権者は

●投票方法

有権者は投票用紙に、名簿に記載された候補者名を記載して投票します。ただし、候補者名に代えて政党名を記載して投票することができます。

●当選人の決め方

1. 政党の総得票数に基づいてドント方式(※)により、各政党の当選人の数が決まります。なお、政党の総得票数は、候補者個人の得票と政党名の得票を合算したものとします。
2. 各政党に配分された当選人の数のなかで、得票数のもっとも多い候補者から順次当選人が決まります。

※ドント方式…各政党の総得票数を正数で割っていき、割った得票数の大きい政党順に議席を配分する。

第16回 内灘町世界の凧の祭典 2004

荒天に泣く、「第16回世界の凧の祭典2004」

毎年5月3日、4日に開催されている凧の祭典。今年で第16回をむかえ、3日には町内はもとより全国各地の凧愛好家や海外の方々も文化会館に集い、レセプションが開催されました。大凧でデコレーションされた会場では、内灘和太鼓協会による演奏や凧の競り売りで賑わい、参加者は凧というものに情熱を燃やす者同士、翌日に向けての意気込み等を語りあい親睦を深めました。

しかし、今年は荒天により、凧の祭典が始まって以来初めて本大会が中止となりました。せっかく皆さんこの日のために、長い時間をかけて凧を作ってきたのに本当に残念です。大空を色とりどりの凧が所狭しと舞い上がる姿は来年の楽しみにとっておきましょう。

なお、3日に行われたスポーツカイト日本海チャレンジの結果は左記の通りです。



競技結果

オープンペア規定

- 1位 Mix
- 2位 風まかせ
- 3位 Red Magic

オープン個人規定

- 1位 赤間武史
- 2位 溝手学
- 3位 坂根秀

オープン個人バレエ

- 1位 溝手学
- 2位 立間文章
- 3位 青木優

オープンチームバレエ

- 1位 TEAM air-rex
- 2位 Surprise
- 3位 FLAT8



思いは連なり大空舞う

5月7日(金) 向粟崎小学校の6年生の皆さんが、連凧を見事に大空に舞い上げました。これは、図工の時間などに1人1個作った凧をつなげたもので、1人1人の気持ちが残るところなく込められています。世界の凧の祭典本番でこの凧を揚げられず、がっかりしていた子供たち、それでもせっかく作ったのだからどうしても揚げたいと、急遽6日に翌日の3、4限目を割いて凧を揚げる事が決定したそうです。



瑞宝单光章 受章 危険業務従事者叙勲



長田龍馬氏
(鶴ヶ丘4)

昭和23年から定年を迎えた昭和60年までの37年間の永きにわたり、石川県警察にて主に交通警察の分野で活躍され、郷土を守ってこられました。

今回の受章にあたり、「叙勲はまことにありがたいことです。これも先輩・上司・同僚の方々のご指導、ご支援や家族の応援の賜物と感謝しております。」と喜びを語られました。

また、長田さんは剣道の指導者としても活躍されており、昨年剣道七段を授与されたとのこと、「これからも剣道の指導等を通じて少しでも社会にお返しができたらと思っています。」と語られました。

図書館情報



◆今月のオススメの本



●『超ちゃっかり! スピードクッキング』
おたすけ応援隊 編

主婦なら誰しも「今夜は料理を作りたくないな」「片付けもしたくないな」という日があるものですね。そんな時の超簡単、おいしい、しかも栄養満点の裏ワザレシピをご紹介します!



●『常識力@検定・com3』
もつと鍛えたい!? 気軽にチエック! 身につけたい常識力!

日本常識力検定協会 監修

幅広いジャンルで常識力を試す本です。あなたの常識力は? 様々な分野からバランスよく選んだ問題を収録。遊び感覚で、息抜きとして、1・2よりもさらに興味深くグレイドアップしました!



●『夫といるもの』 渡辺 淳一 著

夫のこと、理解していますか? 帰宅拒否症、男の更年期障害、熟年離婚…。新しい夫婦のあり方を考えてみませんか? 雑誌連載を元に大幅に加筆訂正して単行本になりました。

◆新しく入った本の中から

ほんまもんでいきなはれ

村瀬明道 尼

子供を救う

給食革命 伏木 亨

私たちの食宴

石川 次郎

最後のキス

古尾谷登志江

心臓にいい暮らし方

50のポイント

クリスチャン・バーナード

海外に行く人のインターネット活用ガイド

運のつき

運のつき

中高年のための携帯電話ABC

恋なんて、少し不幸ぐらいがちょうどいい

雨の日のイルカたちは

雨の日のイルカたちは

雨の日のイルカたちは

雨の日のイルカたちは

平成15年度貸出ベストリーダー

1位	61回	模倣犯(上)	宮部みゆき
2位	57回	肩ごしの恋人	唯川 恵
3位	55回	模倣犯(下)	宮部みゆき
4位	54回	秀さんへ。	松井 昌雄
5位	48回	半落ち	横山 秀夫
6位	41回	年下の女友だち	林 真理子
6位	41回	今夜誰のとなりで眠る	唯川 恵
6位	41回	ゲームの名は誘拐	東野 圭吾
9位	40回	永遠の途中	唯川 恵
9位	40回	ドリームバスター(2)	宮部みゆき

お知らせ

◎土曜おはなし会

毎月、第二土曜日におはなし会をしています。絵本や紙芝居を、親子で聞きにきませんか?
日時 6月12日(土) 午前10時30分
場所 図書館児童コーナー

ゆうかななアイリオン
ウイリアム・スタイグ
きみがしらないひみつの三人

ヘルメ・ハイネ
スズメの大研究 国松 俊英
*他に多数の本が入りました!

図書館に対するご意見ご感想をお寄せください。図書所蔵や予約は、電話やFAXでも受け付けています。自宅のパソコンからも、図書館の蔵書が検索できます。

TEL 2880-11930
FAX 2880-11931
http://www.town.uchinada.shikawa.jp/osirase/foshokan



火災・救急・救助は
119番

火災等情報案内
286-1999

危険物安全週間実施

六月六日(日) ～ 六月十二日(土)

「危険物 ゆるむ心の 帯しめて」

ガソリン・灯油・軽油等の石油類をはじめとする危険物は、自動車や暖房器具等の燃料として広く利用されており、私達の生活には欠くことの出来ない存在となっています。

これらの危険物は、日頃何気なく使っていますが、一つ取扱い方法を誤ると火災等の大きな事故につながり、私達の生命・財産を失うこととなりますので、今一度危険物の恐ろしさを再認識し、安全かつ的確な取扱いを心がけるようお願いいたします。



建物火災が多発!

平成十六年になって当町内では毎月の様に建物火災が発生しており、昨年は建物火災が四件に対して今年はずでに三件であります。その原因は火の取扱いに對しての不注意が元で火災になっており、それらの要因を見てみると、暖房器具の取扱いや、タバコの不始末などです。

今の季節は空気が非常に乾燥しており、燃え易くなっております。今一度気持ちを引き締めて火災予防に充分注意して下さい。



石川県消防救助技術訓練開催

六月八日(火) 午前十時から、金沢市東蚊爪町の石川県消防学校で石川県消防救助技術訓練大会が開催されます。県内十二消防本部から選抜された救助隊員が日頃の救助技術で鍛えた精神・成果・技を競い合うもので、内灘町消防本部から選抜された隊員が各種の種目に出場します。大会当日は、一般の方の見学も出来ますので、ご来場ください。



河北郡市消防団連合訓練

六月二十日(日) 津幡町の石川県津幡簡易グラウンドにおいて、午前七時から河北郡市消防団連合訓練が開催されます。

当大会は、一市二町の各消防団が出席し、迅速・確実・安全性を競うポンプ車操法、規律・節度を審査する小隊訓練等、日頃の訓練の成果を競い合います。内灘町からは四つの分団の消防ポンプ車と八十九名の消防団員が参加します。

消防団員は、上位入賞を目指し、五月上旬から毎朝の厳しい訓練に励んでおりますので、町民の皆さまの暖かい声援をお願いします。

自衛官募集相談員委嘱式



5月19日(水) 自衛官募集相談員の委嘱式が行われ、岩本町長から廣瀬武志さん、南正光さんに委嘱状が交付されました。また、行本石川地方連絡部長から、この度募集相談員を退任される福島哲子さんに感謝状が贈呈されました。これは自衛官の募集広報に協力するもので、今回委嘱を受けたお二人はいずれも前回に引き続き再任されました。任期は2年間です。

津軽ひろ子 全国縦断唄の旅

5月19日(水) 内灘町文化会館で津軽ひろ子さんによるチャリティーショーが行われました。すばらしい三味線の音色と圧倒的な歌唱力に観客の皆さんは大満足のようでした。また、公演の途中、町から津軽さんに感謝状が贈呈されました。津軽さんは全国でこうした無料公演を行っており、その回数はなんと通算四千回に及んでおります。



どろんこ田植え初体験



5月19日(水) 鶴ヶ丘小学校の5、6年生が田植え体験を行いました。これは十年以上前から高道栄治さんの指導のもと、毎年鶴ヶ丘小学校で行われています。児童らは、どろんこになります。児童らは、「おもしろーい!」と声をあげたり、手持ちの苗が無くなったら「先生、はやく苗をください!」と大声で催促するなど、大はしゃぎの楽しい田植えとなりました。育てられたもち米は収穫の後、冬に行われるもちつき大会で使用されます。

フォーカス

郵便優良外務員感謝状交付式 高木信也さんに感謝状

4月23日(金) 郵便優良外務員感謝状交付式が行われ、永年勤務にわたり郵便外務事務に尽力された粟崎郵便局の職員、高木信也さんに町から感謝状が贈呈されました。高木さんは感謝状を受けるにあたり、「お客様のありがたう、ごくろうさまといった一言がこの上ない喜びです。この仕事を選んで良かったと思います。この思いを胸にこれからも精進を続けていきたいです。」と語られました。



暮らしの情報

児童手当現況届を 出しましょう！

6月は、児童手当現況届の提出月です。

この届は、児童手当受給者の方の6月1日現在の現況を審査し、6月分からの児童手当の支給を決定する大切なものです。

届出のない場合、受給資格があっても、6月分からの支給が停止されますので、必ず6月中に町民生活課へ提出してください。(用紙は受給者宛に郵送してあります。)

また、まだ認定請求されていない方、昨年所得制限等で手当停止になった方で今年所得変動のあった方も、町民生活課窓口までおいでください。

問い合わせ先▼町民部町民生活課



お問い合わせはこちらまで

役 場 代 表 286-1111

町 民 部

町民生活課 286-6701
環境対策室 286-6701
保健センター 286-6101
保険年金課 286-6702
介護保険室 286-6703

産 業 建 設 部

産業経済課 286-6708
建設課 286-6710
都市計画課 286-6712
北部開発対策室 286-6713

教 育 委 員 会

生涯学習課 286-6716
学校教育課 286-6717

総 務 部

総務課 286-6720
町史編さん室 286-6705
財務検査室 286-6720
人事秘書室 286-6721
企画調整課 286-6723
税務課 286-6706

企 業 局

水道課 286-1115
新エネルギー開発対策室 286-1115
下水道課 286-6718
出納室 286-6707
議会事務局 286-6715
消防本部 286-3301
図書館 286-1930
文化会館 286-1123
働く女性の家 237-6440
屋内温水プール 286-1800
（財）公共施設等管理公社 286-1800
社会福祉協議会 286-6953

乳児及び児童医療費助成金の 内容が一部変わりました

従来の0歳児（1歳児の誕生日まで）のみの全額支給を、義務教育就学前児童（6歳到達後最初の3月31日）まで引き上げます。これは、平成16年4月診療分から対象となります。

※小学校1年生・2年生の児童については、従来通り各月の自己負担額合計から千円を差し引いた額を助成します。

※助成額は保険法に規定する療養のための費用（医療費）であり、予防接種・検診・文書料等自費分については対象外です。

※領収書に金額、日付、領収印、保険点数、乳児・児童の氏名、医療機関名の記入のないものは受付いたしませんのでご了承ください。

助成手続に必要なもの

○領収書（レシートの場合は、町指定の領収書で提出ください。）

○医療証

65歳から69歳まで 医療費助成が受けられます

○印鑑（シヤチハタは無効）
○健康保険証（乳児・児童名が記載されてあるもの）

問い合わせ先▼町民部町民生活課

内灘町では65歳の誕生月の翌月（1日生まれの方は誕生月）からかかった医療費の一部を助成しています。

今月の該当者▼昭和14年7月1日以前に生まれた方 注：65歳にならない方で障害手帳1級・2級・3級及び療育Aの手帳をお持ちの方は、該当しません。

申請受付開始日▼6月24日(木)
持参していただくもの▼印鑑、健康保険証、銀行預金通帳（受給者本人の口座番号のわかるもの）

※国民健康保険以外の健康保険（社会保険・共済等）に加入の方も申請できます。

※該当者の方には、後日ハガキでご案内いたします。

問い合わせ先▼町民部保険年金課

テレビの電波混信について

毎年、5月から8月にかけて、テレビ画面にすだれ状のしま模様が見れたり色が消えたりすることがあります。

これは、この時期に日本海の海水が熱せられ海上に「ダクト」と呼ばれる層が発生し、遠方の電波が到来するために起こる電波混信です。

このように気象条件により発生する現象であり、テレビの故障ではありませんので、障害が解消するまでお待ちください。

問い合わせ先

NHK視聴者コールセンター
（受信相談係）

☎ 0570-000-3434



国民健康保険からのお知らせ

「国保の資格取得届け出はお早めに！」
職場を退職し、社会保険等の資格を喪失された方へ

国民健康保険は、法律に基づいて社会保険等に加入していない限り、本人の意思に関係なく、住んでいる市町村において強制的に加入することが義務付けられています。従って、社会保険等の資格を喪失した場合は、市町村の国民健康保険に加入する手続きが必要となります。

なお、国民健康保険は、社会保険等の資格喪失日または市町村に転入した日からの加入となり、法律により、最長3年前に遡って国保税を納めなければなりません。お早めにご手続きされるようお知らせいたします。資格取得の手続きに必要な書類は、次のとおりです。

- ① 職場をやめた日のわかる証明書または社会保険等の資格喪失証明書
- ② 家族の方が国民健康保険に加入している場合は、その国民健康保険証
- ③ 世帯主の印鑑（認め）
- ④ 厚生年金等を受給されている方は年金証書

問い合わせ先▼町民部保険年金課

物価下落に伴い年金額が引き下げられます。（平成16年6月支払分から）

○国民年金や厚生年金などの公的年金では、年金額の実質的な価値を維持する目的で、前年の全国消費者物価指数の上昇・下落に応じて、その翌年度の年金額を自動的に改定する完全自動物価スライド制がとられています。

○平成14年度までの年金額については、全国消費者物価指数が下落していましたが、社会経済情勢に鑑み特例法によって完全自動物価スライドを凍結し、年金額を引き下げず据え置かれてきました。

○平成16年度の年金額は、法律の原則ではマイナス2.0%（平成12年度から平成14年度まで特例措置により据え置かれたマイナス1.7%

と、平成15年の消費者物価指数によるマイナス0.3%をあわせた数値）の改定をすることとなりますが、平成15年度と同様に、現役世代の賃金が低下する傾向のなかで、保険料を負担する現役世代との均衡を図る観点から、高齢者の生活に配慮しつつ、特例として平成15年の消費者物価指数によるマイナス0.3%のみの改定となりました。

参考

☆老齢基礎年金	797,000円⇒794,500円
☆障害基礎年金	
1級障害	996,300円⇒993,100円
2級障害	797,000円⇒794,500円
☆遺族基礎年金	797,000円⇒794,500円

平成16年度入札契約一覧（100万円以上）

（単位：円）

番号	入札月日	入札名	落札業者	契約金額（税込み）
1	3月30日	内灘町役場庁舎清掃委託業務	(株)アイビックス北陸	4,179,000
2	4月6日	海岸清掃委託業務（その1）	氷見山産業	1,375,500
3	4月6日	海浜駐車場整備等工事	氷見山産業	4,924,500
4	4月27日	平成16年度水質汚泥分析委託業務	(株)大和環境分析センター	1,680,000
5	4月27日	地下水位等観測調査委託業務	(株)利水社	3,412,500
6	4月27日	内灘町霊園管理委託業務	浜本造園	3,675,000
7	4月27日	河北斎場庭園樹木等管理委託業務	(有)茶谷造園	1,753,500
8	4月27日	内灘町体育施設芝管理業務	(有)グリーンヤマダ	3,885,000
9	4月27日	内灘町公用車ハイブリッドカー購入業務	内灘オートサービス	3,748,500
10	4月27日	文書管理用パーソナルコンピュータ購入業務	(株)石川コンピュータ・センター	1,198,050
11	4月27日	コンピュータ保守点検委託業務	三谷産業(株)情報システム事業部	1,882,650
12	4月27日	内灘町役場庁舎環境衛生委託業務	(株)松光商事	1,575,000
13	4月27日	石綿セメント管更新工事設計委託業務	(株)共同設計	2,310,000
14	4月27日	蓮湖渚公園取付道路設計業務委託	(株)国土開発センター	3,150,000
15	4月27日	内灘町健康増進計画策定委託	(株)ウェルネス	1,680,000
16	4月27日	次世代育成支援地域行動計画策定委託業務	(株)サンワコン 金沢支店	2,310,000
17	4月27日	広報うちなだ印刷業務	カンダ印刷(株)	8,038,800

内灘町では、公正な入札・契約を推進するため、入札予定価格の事前公表を昨年度から試行しています。試行の対象は予定価格500万円以上の建設工事です。（予定価格試行対象工事）

番号	入札月日	入札名	落札業者	契約金額（税込み）	予定価格（税込み）
18	4月27日	湖西1号線舗装改良工事（その3）	吉田道路(株)	10,920,000	11,244,450
19	4月27日	湖西1号線舗装改良工事（その4）	協和道路(株)	6,930,000	7,213,500

平成16年度内灘砂丘文芸 スクール町民開放講座

「五木寛之の文学」を全5回にわたり学んでいます。広く一般町民の皆様のご来場をお待ちしております。

日程	時間	講義内容
6月12日(土)	10:00～12:00	五木寛之の文学② 内灘という足跡
7月10日(土)	10:00～12:00	五木寛之の文学③ 「私を犯した町」金沢
8月21日(土)	10:00～12:00	五木寛之の文学④ 蓮如さんとの出会い
9月11日(土)	10:00～12:00	五木寛之の文学⑤ 同時代における居場所

(講義内容は多少変更することもあります。)

開催場所▼内灘町役場4階
406・407会議室

講師▼森英一氏
(金沢大学教育学部教授)

問い合わせ先▼教育委員会生涯学習課

どんどこ祭

今 内灘が あ・つ・い

☆入場無料

日時▼6月27日(日)

午後1時30分開演

会場▼内灘町文化会館 大ホール

主催▼内灘和太鼓協会

共催▼内灘町教育委員会

豊かな心を育む内灘町民会議

問い合わせ先▼幸田久子

☎090-2033-2305

出場チーム等、詳細な内容が書かれたチラシを、文化会館・公民館に設置いたします。

成人式のご案内

平成17年の成人式を、次のとおり行します。

日時▼平成17年1月9日(日)

午前10時～

会場▼内灘町文化会館 大ホール

対象者▼

昭和59年4月2日から昭和60年4月1日までに生まれた方。

※仕事、学業等で、町外に住民票のある方で、当町での成人式に参加希望される方は、左記までご連絡ください。

問い合わせ先▼

教育委員会生涯学習課及び文化会館

国民年金標語を大募集

平成16年度の国民年金に関する標語を募集しています。

特選に選ばれた作品は1年間、国民年金の広報に活用されるほか、入選者にも表彰状と記念品を進呈いたします。どうぞ、奮ってご応募ください。

応募方法▼

官製はがきに、標語、住所、氏名、年齢、電話番号を記入

あて先▼〒920-8626

金沢市鳴和1-17-30

石川社会保険事務局

「国民年金標語」係

応募締切り▼7月30日(金)当日消印有効

再就職準備セミナー 開催のお知らせ

あなたの再就職を応援します

育児や介護で今は仕事を離れているけれど、もう一度働きたい…プランクが長くて不安など、お悩みの方のためのセミナーです。

受講料は無料。託児もあります。

日時▼6月22日(火)午前10時～午後4時

場所▼内灘町働く女性の家

定員▼20名 託児5名(先着順)

申し込み・問い合わせ先▼

内灘町働く女性の家

申込締切▼6月15日(火)

主催▼内灘町働く女性の家

(財)21世紀職業財団石川事務所
※内容・講師等は左の表を参照。

日	時間	内容	講師等
6/22 (火)	10:00～10:15	オリエンテーション セミナーの目的と日程説明	(財)21世紀職業財団石川事務所 所長 押切柳子
	10:15～10:30	フレーフレーテレフォン事業等について	(財)21世紀職業財団石川事務所 両立支援相談員 池田良子
	10:30～11:30	ワークシートで私の適職再発見	(財)21世紀職業財団石川事務所 両立支援相談員 田中みち子
	11:30～12:00	体験発表「産業カウンセラーの資格取得 で手にした再就職」	産業カウンセラー 尾島照子
	13:00～14:30	講演「職場の会話術と人前での話し方」仮題	行動脳力研究所 所長 山本和子
	14:40～16:00	働くために知っておきたい法律・制度 税金、社会保険の基礎等	社会保険労務士 小坂信孝

放送大学 平成16年度 第2学期学生募集

募集期間▼6月15日(火)～8月31日(火)
学生の種類▼

全科履修生(4年以上在学し、「学士(教養)」の学位の取得を目指す学生)
選科履修生(1年間に在学し、希望する科目を履修する学生)

科目履修生(1学期間「6ヶ月」在学し、希望する科目を履修する学生)

特長▼

○「学士(教養)」の学位が取得できま
す(全科履修生)。

○15歳以上であれば、誰でも入学でき、
人文・社会・自然・産業等の幅広い
分野の科目(約300科目)から学
べます(選科・科目履修生)。

○短期大学・専門学校などからも3年
次編入学ができます(全科履修生)。

○入学試験はありません。

資料請求・問い合わせ先▼

〒921-8812

野々市町扇が丘7-1

(金沢工業大学内)

放送大学 石川学習センター

☎246-4029

日本郵政公社職員募集

受付期間▼6月7日(月)～6月21日(月)
受験資格▼

〔内務区分〕

昭和54年4月2日から昭和62年4月
1日までに生まれた方

〔外務区分〕

昭和49年4月2日から昭和62年4月
1日までに生まれた方

第1次試験日▼9月12日(日)

勤務地▼

北陸三県(富山・石川・福井)の郵便局

仕事の内容▼

〔内務区分〕

郵便局などに勤務し、郵便局の窓口
における郵便・郵便貯金・簡易保険の
各種商品のセールスや郵便物の区分な
ど、主として郵便局内で行う業務(内
勤事務)に従事します。

〔外務区分〕

郵便局に勤務し、主に簡易保険・郵
便貯金の各種商品のセールス(営業活
動)や、郵便商品の販売及び郵便物の
配達など、主として郵便局外で行う業
務(外勤事務)に従事します。

問い合わせ先▼

お近くの郵便局窓口又は

日本郵政公社北陸支社人事部人事課

☎220-3057

今年の夏まつりは、7月24日(土)開催予定です。

第28回

町民夏まつり 出店募集!!

夏まつりでの出店を募集します。内灘町民で
あれば、団体・個人にかかわらず参加できます。
なお、出店に関する費用(テント設営費、電気
仮設工事費、ゴミ収集料)として、1テント
15,000円が出店者負担になります。
※別途使用電力が必要な場合は、追加料金を申
し受けます。

申込受付期間

6月11日(金)～6月21日(月)

申込・問い合わせ先

夏まつり実行委員会
TEL 286-6716
(教育委員会 生涯学習課内)

ご協力をお願いします。 花火広告スポンサー 募集!!

町商工会青年部では、夏まつりの夜空を彩
る『花火の祭典』を今年も次の通り企画してい
ます。つきましては花火広告スポンサーを募
集しています。

日時

7月24日(土) 午後9時～(予定)

場所

内灘総合グラウンド付近
河北瀨堤防から打ち上げ

申込先

町商工会青年部
TEL 286-4200 FAX 286-4290

締切日

6月28日(月)

足指・爪のお手入れ教室

夕陽ヶ丘苑在宅介護支援センターからのご案内

「足の爪を切りすぎて…」 「靴を履くと足の指が痛い！」このようなことはありませんか？ 足指や爪にトラブルがあると、足元が不安定で転びやすくなったり、外出する機会が減ってきます。高齢になると、手に力が入らなくなったり、視力が落ちて見えにくいため、足指・爪のお手入れを十分にできない方が多くなります。正しいお手入れを行い、体を支える大切な足の健康を守りましょう。

65歳以上の方が対象です。ぜひご参加ください。

日時▼6月16日(水)

午前10時～10時30分

場所▼福祉センター 極楽殿

※8月・10月・12月・2月にも開催する予定です。

問い合わせ先▼

夕陽ヶ丘苑在宅介護支援センター

☎2806-0901-2

下水道に流さないで！

最近、下水道管内に紙オムツ、タオル、ペット用の糞処理袋（ビニールのもの）などが流れているのが見られます。これらのものは、下水道管が詰まったり、故障の原因となります。

トイレにはトイレットペーパー以外のものは流さないようにしましょう。

問い合わせ先▼企業局下水道課

訪問セールスにご注意を！

最近、宅内の水道管や下水道排水設備の清掃などについて、あたかも町から紹介されたような様子で各家庭を訪問し、洗浄をすすめる業者があるようです。内灘町企業局とは関係がありませんのでよく注意して対応してください。

なお、不明な点がございましたら、左記までお問い合わせください。

問い合わせ先▼

企業局水道課・下水道課

6月は不正改造車を排除する強化月間です。

不正改造車の情報をお寄せください。

問い合わせ先▼

迷惑改造車110番窓口

(石川運輸支局整備課)

電話 291-7852

FAX 292-0129

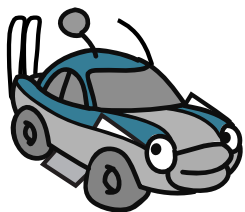

勤労者育児休業・介護休業資金融資制度があります

育児・介護休業利用者に休業期間中に必要とする生活資金を融資することにより、安心して育児または介護ができる融資制度です。

融資対象者▼

次の要件を全て備えた者とする。但し、生計を一にする親族のみを使用する事業に携わる者は、除くものとする。

- ①内灘町内に居住している勤労者。
- ②育児・介護休業制度を導入している事業所に勤務している者。
- ③育児・介護休業期間終了後、復職することが確実な者。
- ④内灘町税を滞納していないこと。
- ⑤育児・介護休業に係わる他の公的資金を利用していない者。
- ⑥保証機関の保証を受けることができ、償還能力を有する連帯保証人を1名以上付することができる者。

融資条件▼

- ①融資限度額 100万円以内
- ②融資日 育児・介護休業取得日開始日以降とする。
- ③融資期間 5年以内とする。但し、融資額が50万円以下の場合、3年以内とする。(据置期間は、1年以内で育児・介護休業取得期間を限度とし、融資期間に含めるものとする)

④資金使途 育児・介護休業取得期間中に要する生活資金とする。

⑤融資金率 年1.05% (平成16年4月1日より)(毎年3月・9月の長期プライムレートの変動により、改定するものとする。)

⑥返済方法 据置期間中は利息のみの返済とし、据置期間終了後は元利均等月賦償還、または元利均等月賦・半年賦併用償還とする。

⑦保証人等 連帯保証人は、1名以上付するものとする。保証機関の保証料は、取扱金融機関所定の扱いとする。

取扱金融機関▼北陸労働金庫

申し込み・問い合わせ先▼

産業建設部産業経済課

北陸労働金庫 金沢西支店

☎2333-3131

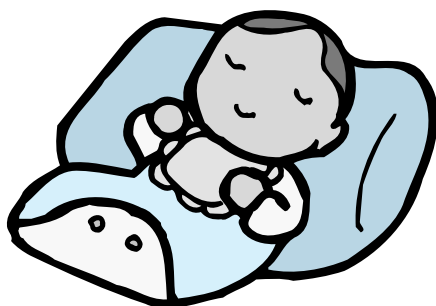

日曜日に新聞・雑誌・ダンボールなどの持込収集を行います!!

日頃より、リサイクル事業にご協力いただきありがとうございます。もえるごみの減量化対策として、新聞・雑誌・ダンボールなどの持込収集を左記のとおり行いますので、ご協力くださるようお願いいたします。

日時▼6月20日(日)

午前10時～午前11時30分
時間厳守・雨天決行
今後の予定 8月22日(日)、
10月24日(日)、12月19日(日)

持込場所▼

田中畜産食肉(株)内灘工場前駐車場
(大根布5丁目73(有)中山器材産業横)

収集品目▼

①新聞(チラシが混ざっていても構いません)
②雑誌類

注意事項▼

●ビニール類は取り除いてください。
●はさみ、カッター等を持参し、その場でひも類は切ってください。
●持込場所では、ボランティアスタッフの指示に従い種類別にかごに入れてください。

●引き取り料はありません。

問い合わせ先▼

町民部環境対策室

農林総合事務所の再編について

県では、平成15年度にスタートさせた新行財政改革に基づき、農林事務所の業務分担を見直し、4月1日から新たな体制に再編しました。

これは、広域的に行った方が効率的な業務を5つの総合事務所に集約し、地域の皆様に直結するサービス(農業改良普及・林業改良普及の相談・指導)は従来どおり9つの事務所で行うこととしたものです。サービスを維持しながら組織の合理化を図るもので、住民の皆様のご理解をお願い申し上げます。

問い合わせ先▼

県央農林総合事務所
☎204-2100
津幡農林事務所
☎289-4456

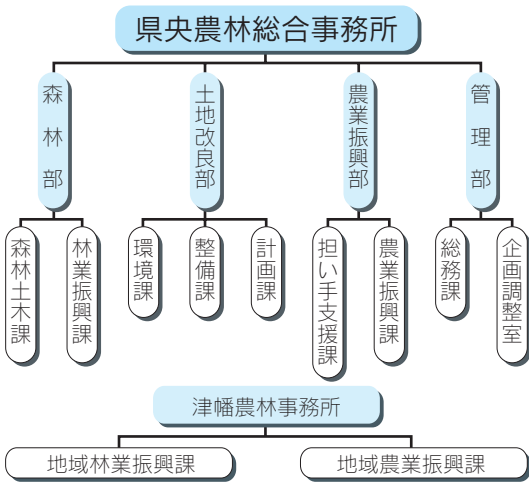

平成16年度自衛官募集

募集種目	資格	受付期間	試験日
一般曹候補学生	18歳以上 24歳未満の者	8月2日～ 9月8日	1次 9月18日 2次 10月9日～15日
曹候補士	18歳以上 27歳未満の者	8月2日～ 9月8日	1次 9月18日 2次 10月9日～15日
2等陸海空士	18歳以上 27歳未満の者	年間を通じて 行っております	受付時に お知らせします

問い合わせ先▼

・自衛隊石川地方連絡部
☎291-6250

・内灘町総務部総務課
☎286-1111

・募集相談員
広瀬 武志さん ☎286-8694
南 正光さん ☎238-3241

古い電話帳回収します

資源のリサイクル運動にご協力をお願いいたします。

回収期間▼7月6日(火)～7月19日(月)

回収方法▼配達員が新しい電話帳をお届けに伺いますので不要となった電話帳が有りましたらお渡し下さい(交換方式)。なお、お渡しできなかった場合は「タウンページセンタ」までご連絡下さい。改めて回収に伺います。

問い合わせ先▼タウンページセンタ

☎0120-506309

What's 法廷通訳

法廷における通訳人は、通訳を必要とする外国人が被告人となっている刑事事件において、重要な役割を果たしています。外国人刑事事件数は相変わらず全国的に高い水準で推移していますが、言語によっては、通訳人候補者がまだまだ不足しています。そこで、裁判所では広く通訳人候補者を募集しています。また、経験の少ない通訳人候補者が通訳人に選任された場合に適切に通訳できるよう、研修を開催するなどしています。語学に堪能で法廷通訳をやってみたいという意欲のある方は、金沢地方裁判所(076-262-3221)の刑事訟廷事務局庶務係、又は最高裁判所事務局刑事局第二課(03-32648111内線4223)にお問い合わせください。

みんなの「ちから」で
海岸のイメージアップを...

7/18(日)

暮らしの情報

午前7時開始

～美化清掃完了まで
(午前8時30分頃の予定)

小雨決行

(但し、天候不順により中止の場合、
順延しません。)

※尚、実施有無につきましては、当日早朝
に防災行政無線でお知らせします。

清掃区域／内灘海岸全域



家族そろって
第23回
内灘町海浜美化清掃

さわやか海浜クリーン作戦

目的

* 町民の憩いの場でもある内灘海岸をきれいにするため、町民のみなさんご協力を得て、本年もさわやか海浜クリーン作戦を実施します。ご家族そろっての参加をお願いします。

清掃方法

* 可燃物は砂を落としてから袋に入れて集め、また砂が詰まるなどして取り除けない場合は不燃物として扱って立て札のある場所に集めてください。
* ゴミ袋は、各地区入口にて係員がお渡しします。

◎各地区参加者の清掃範囲◎

- 向粟崎・旭ヶ丘・緑台地区 ……内灘海水浴場から金沢市との境界まで
- アカシア・向陽台・千鳥台地区 ……内灘海水浴場から北側
- 鶴ヶ丘1丁目～5丁目地区 ……大根布海水浴場から南側
- 大清水・大学・ハマナス地区 ……大根布海水浴場から北側
- 大根布地区 ……放水路から南側
- 宮坂地区・白帆台地区 ……権現森海水浴場から北側
- 西荒屋地区 ……西荒屋海水浴場から北側
- 室・湖西地区 ……室地区海岸連絡道路周辺から西荒屋海水浴場まで

◎各種団体参加者の清掃範囲◎

- ★各種団体におかれましては、団体行動にて下記の地域の清掃をお願いします。
- 商工会青年部・婦人部・勤労者協議会 ……室地区海岸連絡道路周辺から西荒屋海水浴場まで
- ライオンズクラブ ……権現森海水浴場から北側
- 浜茶屋組合 ……各々の海水浴場付近
- 内灘町子ども会連絡協議会 ……各々の海水浴場付近
- 石川県立児童生活指導センター ……大根布海水浴場から南側

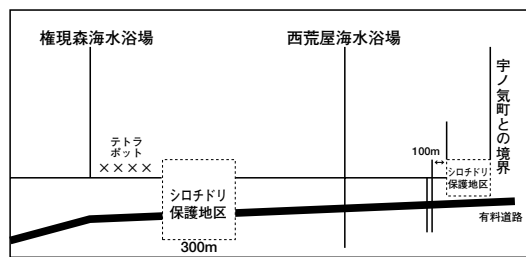

シロチドリの生息地を清掃区域から
除きますのでご協力をお願いいたします。

- 権現森海水浴場のテトラポットの切れたところから北へ300mまでの範囲
- 室地区海岸連絡道路の北100mから宇ノ気町との境界までの範囲

問い合わせ先 産業建設部産業経済課

国家公務員採用三種
(税務)試験の概要

金沢国税局では、平成17年4月採用の税務職員を募集しています。

受験資格

昭和59年4月2日～

昭和62年4月1日生まれの者

試験の程度▼高等学校卒業程度

受験申込受付期間▼

6月22日(火)～6月29日(火)

(6月29日消印有効)

(申込用紙等配布開始日) 5月10日(月)

試験日

第一次試験 9月5日(日)

第二次試験 10月14日(木)～10月21日(木)

(第一次試験合格通知書で指定する日)

試験科目

第一次試験 教養試験、適性試験、

作文試験

第二次試験 人物試験、身体検査

最終合格者発表日▼10月8日(金)

申込書等請求(問い合わせ)先▼

人事院各地方事務局

人事院中部事務局

〒460-0001

名古屋市中区三の丸2-15-1

☎(052) 961-6838

申込書等は、金沢国税局又は、最寄

りの税務署にも用意してあります。

平成16年度 はつらつ健診のお知らせ

◆はつらつ健診は、いろんな検査を一度に受けることができる総合集団健診です。

今年度から、18歳～69歳の方が対象になります。

年に一度のこの健診で、あなたの健康をチェックしましょう！

★血液検査に尿酸値(痛風検査)が新たに追加になりました。

月日	会場名	健診時間 *ただし、胃がん検診は10時まで受付です。	★要予約 ★要予約									
			項目	基本健診 (血液検査・診察など)	結核 肺がん検診 (胸部レントゲン)	肺がん検診 (喀痰 細胞診)	前立腺がん 検診(血液PSA検査)	胃がん検診 (バリウム)	大腸がん 検診(便潜血)	子宮がん 検診(子宮頸部 細胞診)	乳がん検診 (乳房触診)	乳がん検診 マンモグラフィ (乳房レントゲン)
対象	自己負担	18歳以上	18歳以上	50歳以上の ヘビースモーカー	50歳以上の 男性	40歳以上	40歳以上	30歳以上の 女性	30歳以上の 女性	40歳以上の 女性	女性	
		無料	無料	容器代 400円	500円	900円	容器代 300円	700円	無料	1,000円	1,000円	
6月 22日(火)	室公民館	8:00～11:00	○	○	○	○	○	○	○	○	○	○
6月 23日(水)	宮坂公民館	8:00～11:00	○	○	○	○	○	○	○	○	○	○
6月 24日(木)	西荒屋公民館	8:00～11:00	○	○	○	○	○	○	○	○	○	○
6月 25日(金)	アカシア公民館	8:00～11:00	○	○	○	○	○	○	○	○	○	○
6月 26日(土)	内灘町役場	7:30～11:00	○	○	○	○	○	○	○	○	○	○
6月 28日(月)	向陽台公民館	8:00～11:00	○	○	○	○	○	○	○	○	○	○
6月 29日(火)	向陽台公民館	8:00～11:00	○	○	○	○	○	○	○	○	○	○
6月 30日(水)	千鳥台公民館	8:00～11:00	○	○	○	○	○	○	○	○	○	○
7月 1日(木)	鶴ヶ丘西公民館	8:00～11:00	○	○	○	○	○	○	○	○	○	○
7月 2日(金)	大根布公民館	8:00～11:00	○	○	○	○	○	○	○	○	○	○
7月 4日(日)	保健センター	7:30～11:00	○	○	○	○	○	○	○	○	○	○
7月 5日(月)	保健センター	8:00～11:00	○	○	○	○	○	○	○	○	○	○
7月 6日(火)	向栗崎公民館	8:00～11:00	○	○	○	○	○	○	○	○	○	○
7月 7日(水)	向栗崎公民館	8:00～11:00	○	○	○	○	○	○	○	○	○	○
7月 11日(日)	保健センター	7:30～11:00	○	○	○	○	○	○	○	○	○	○

★ご案内(通知書)は、6月初旬に、世帯主の方を代表として郵送されます。対象の方(18～69歳)全員の「はつらつ健診個人票」が同封されますのでご確認ください。

★大腸がん検診の容器は当日配布ですが、事前に欲しい方は保健センターでも配付します。(6月14～18日)容器と代金(300円)は引き換えになります。

★マンモグラフィ、骨密度検査は予約が必要です。(各日先着30名まで)6月14日から電話で受付いたしますので、お早めにご予約ください。

★シルバー健診をお受けにならない70歳以上の方も、受けることができます。シルバー健診票をご持参のうえ、健診会場におこしください。

★70歳以上の方、生活保護の方は自己負担が免除になります。会場受付で申し出てください。

★詳細はご案内(通知書)でご確認ください。

◆胃がん・肺がん・大腸がん・子宮がん検診は医療機関でも受けられます。

- ★事前にご希望の医療機関に予約してください。
- ★はつらつ健診で受けた方は、受診できません。

40～69歳の あなたが受ける 施設がん検診

とき/5月1日～8月31日[診療時間内]
ところ/指定医療機関・金沢医科大学病院
内容/胃がん検診[自己負担金 2,000円]
肺がん検診
大腸がん検診) 無料
★生活保護の方は無料です。
★検診票は医療機関にあります。

30歳以上の 女性のための 子宮がん施設 検診

とき/5月1日～9月30日[診療時間内]
ところ/藤井産婦人科医院・めぐみクリニック
金沢医科大学病院
内容/子宮頸部の細胞診および内診
[自己負担金 1,200円]
★生活保護の方は無料です。
★検診票は医療機関にあります。

平成16年4月分 ごみ搬出量

(単位:トン)

	平成16年(A)	平成15年(B)	差引(A-B)	増減率
もえるごみ	647.92	585.67	62.25	10.63%
もえないごみ	103.70	31.30	72.40	231.31%
計	751.62	616.97	134.65	21.82%
町民1人当り(kg)	27.97	22.98	4.99	21.71%
缶・びん・ペット ボトル等	18.15	19.75	△1.60	△8.10%

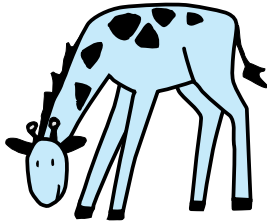

ケリン's コーナー

知 っ と っ た ?

世界一長～い? 都市



"WEDNESDAY"

先日、世界の凧の祭典でアメリカとイギリス、タイの招待者の通訳をして、世界はとても広いと改めて感じました。アメリカとイギリスから来た人に何回も会ったことがありますが、タイから来た人は初めてでした。簡単な英語で日本のことを説明し、日本、オーストラリアとタイの文化交流ができました。とても面白かったです。皆さんも今度のJAPAN TENT in Uchinadaに参加し、ホームステイを受け入れてはどうですか? とてもいい体験になると思いますよ!

さあ、今日のテーマはタイの人から聞いた話です。タイのバンコクの正式な名称は世界一長い呼び名です。

【クルンテープ・プラマハーナコーン・アモーンラッタナコーシン・マヒンタラーユッタヤー・マハーディロックホップ・ノッバラット・ラーチャタニーブリローム・ラドムウーチャンウェートマハーサターン・アモーンピマーン・アワターンサティット・サッカタッティヤウィサヌカムプラシット】

で意味は次の通りです。

「天人の都 雄大なる都城 帝釈天の不壊の宝玉 帝釈天の戦争なき平和な 偉大にして最高の土地 九種の宝玉の如き 心楽しき都 数々の大王宮に富み神が権化して住みたもう 帝釈天が建築神ヴィシュカルマをして 造り終えられし都」

今度の学校訪問で、バンコクの正式な名称を言える子にプレゼントを上げます!(期間は6月のみですよ!)学校の訪問日は下記のとおりになります。

SEE YOU AT SCHOOL!

6月

8日(火) 西荒屋小学校

9日(水) 清湖小学校

10日(木) 鶴ヶ丘小学校

15日(火) 向粟崎小学校

16日(水) 大根布小学校



JAPAN TENT in UCHINADA



ホームステイ受け入れ家庭を募集しています!

「外国人と触れ合いたい。英語、日本語、色々な言語でお話してみたい。夏休みに何か楽しいことをしたい。」と思ったことがある人はこれが大チャンス!

石川県を舞台に日本で学ぶ外国人留学生と県民とのふれあいのためのジャパンテントが今年も次の日程で開催されます。

人々が国境を越えて集い、心を開いて語り合い、21世紀の夢や希望、そして日本の文化や社会、生活などを肌で感じてもらうことを目的に、県内各市町村を舞台に繰り広げられるものです。

内灘町では、ジャパンテントに参加する外国人留学生のお世話をしていただくホストファミリーを募集しています。

新しい「出会い」があなたを待っています!

○ホームステイ期間

8月3日(火)～8月6日(金)3泊4日

○募集家庭数

16家庭

○応募期限

6月17日(木)

○応募・問い合わせ

内灘町教育委員会 生涯学習課

電話 286-6716

FAX 286-6714

※留学生はほとんど日本語が話せますので、言葉の心配はいりません。初めての方でも気軽に参加してください。

保健センターだより ☎286-6101

会場・時間等をご確認のうえお越しください。



3才児健診

6月8日(火) 対象13年 2月生
7月13日(火) 対象13年 3月生



(受付時間) 13:00~14:00



4か月児健診

6月15日(火) 対象16年 2月生
7月20日(火) 対象16年 3月生



1才6か月児健診

6月22日(火) 対象14年11月生
7月27日(火) 対象14年12月生

(受付時間) 13:00~14:00

ツベルクリン反応検査とBCG接種

6月15日(火)
ツベルクリン反応検査
(4か月児健診と同時実施) } 対象
平成16年2月生
6月17日(木)
ツ反判定とBCG接種



7月20日(火)
ツベルクリン反応検査
(4か月児健診と同時実施) } 対象
平成16年3月生
7月22日(木)
ツ反判定とBCG接種

- ツベルクリン (受付時間) 13:00~14:00
- BCG 接種 (受付時間) 13:15~14:00

1~3歳児の遊びの教室

ハンダクラブ

6月9日(水)
10:00~11:00
(受付9:30~10:00)

どなたでも
お気軽に
おいでください

みんなで遊ぼう

『雨の日のリズム遊び』

みんなで遊ぼう

『虫歯予防』

※受付時間をすぎた時は、入室できない場合があります。

開放しています

すこやかホール わんぱくルーム

平日 9:00~12:00 (月~金) 平日 9:00~12:00 (月~金) 13:00~17:00
健診などの事業により
利用できない日もあり
ます。ご了承ください。

土曜日

10:00~12:00

利用するときのおやくそく

- ・お部屋の中で食べたり飲んだりしないです
- ・オムツやごみは持ち帰ってネ
- ・おもちゃや絵本はかたづけしてネ



プレママクラス♪

日程	6月10日(木)	7月16日(金)
時間	受付13:00~13:15	教室13:30~15:30
会場	保健センター	働く女性の家
内容	『赤ちゃんと一緒に生活をイメージ』 ◎赤ちゃんと一緒に遊ぼう ・赤ちゃんといっしょあおう(すくすく赤ちゃん同時実施) ・聞いてみよう!先輩ママの育児体験 ・簡単手作おもちゃ	『ママに赤ちゃんに大事な栄養』 ◎妊娠・出産・授乳・離乳食アラカルト ・ママに赤ちゃんに必要な栄養とは ・母乳による栄養 ・作ってみよう基本の離乳食!

みんなで絵本を読む時間

うさこちゃんルーム



6月17日(木)
10:30~11:00
0~2才児のための絵本
11:00~11:30
3才~小学生のための絵本

絵本の読みきかせやフリートーク、子どもと楽しむ手あそびなどもあります。お母さん、おばあちゃんなどおとなだけの参加もどうぞ! どなたでもお気軽においでください。



『くだもの』
平山 和子 さく

0才児の親子あそびの教室

すくすく赤ちゃん!!

6月10日(木)
13:30~14:00
(受付 13:00~13:30)

◎今月のテーマ
『みんなでうたおう』

7月8日(木)
13:30~14:00
(受付 13:00~13:30)

◎今月のテーマ
『ママと遊ぼう』

※受付時間をすぎた時は、入室できない場合があります。

担当: 鶴が丘乳児保育園保育士
(子育て支援センター)

持ってくるもの
・針・クロ糸・
布用ハサミ・ボ
ンド(木工または
手芸用)



6月・7月の「プレママクラス♪」は
事前に申込みが必要です。
保健センターまでお電話ください。



モグモグ相談

奇数月の「すくすく赤ちゃん」
修了後に個別栄養相談を行います。
1人約15分間の予約制です。
6/21(月)から予約受付をはじめます。
申し込みは保健センターまで。

今月の納税 納期限平成16年6月30日(水)

ー 町税は納期限内に納付しましょう！ー

○国民健康保険税 第3期

○町民税・県民税 第1期

町税(町民税・県民税、固定資産税・都市計画税、軽自動車税、国民健康保険税)の納税は便利で簡単な手続きの口座振替をお勧めします。

「手続き方法」

納税通知書・預金通帳・預金口座使用印をお持ちの上、左記の金融機関又は役場窓口でお申し込みください。

北國銀行・福井銀行・北陸銀行・金沢信用金庫・興能信用金庫・のと共栄信用金庫・石川かほく農業協同組合・郵便局
問い合わせ先▼総務部税務課

今月の人権・行政相談(秘密厳守・無料)

相談関係、家庭、相続、登記、交通安全、税金、年金、消費生活、役所の窓口、公共施設など

ところ▼内灘町働く女性の家

とき▼6月25日(金) 午後1時～4時



6月のはまなす大学(第3回)

日時▼6月18日(金) 午後1時30分～

場所▼文化会館 3階 視聴覚室

演題▼「ベルリンの壁崩壊からイラク戦争まで」

講師▼北國新聞社論説主幹 松村 長氏

7月のはまなす大学(第4回)

日時▼7月9日(金) 午後1時30分～

場所▼文化会館 3階 視聴覚室

演題▼「考えるバカ」

講師▼押野山太子堂上宮寺住職 新田 方氏

知 っ 得 情 報

不用品リサイクル登録情報



(5月21日まで受付分)

譲ります



新着情報

- サイドボード(茶色 高さ114cm×幅135cm×奥行45.5cm)
- 男性用ゴルフセット
- 家具調コタツ(80cm×80cm)
- 金魚運動器-電動
- 自転車(22インチ、男児用)
- 足踏運動器-階段式

連絡お待ちしております。

●譲って下さい(希望品)

大きめの本棚、女児洋服95～110cm、マンガ単行本、二段ベッド、全自動洗濯機、ベビーゲート、ロックミシン、保育所制服、パソコンプリンター、内灘中学校体そう服(長そで、半そで、長ズボン、160～165cm)、新生児用チャイルドシート、パッチワークのハギレ、内灘中学校体そう服 半ズボンLLサイズ、ベビーカー、ジュニアシート、自転車の後部用座席、内灘中学校女子制服165cm、ベブースイングラック、向栗崎小学校女児制服上下140cm、ホームペーカー、シンガーミシンの電気コード、ストーブガード、女児洋服80～120cm、キャリアバッグ(猫用)

●譲ります(提供品)

室内犬用ゲージ
テニスシューズ(男性用25.5cm 女性用24.0cm)
登山用リュック(45ℓ、青色)
窓用エアコン
ハムスターの飼育ゲージ(43×34×30cm)
(おがくず、トイレ砂、こたつなどお付けします)



不用品リサイクルの登録情報は内灘町のホームページでもご覧いただけます。

<http://www.town.uchinada.ishikawa.jp/osirase/sittoku>



希望者、提供者の方の登録をお待ちしています!!

○登録できる品物 家具、電気製品、乗り物、日用雑貨、音楽用品、ベビー用品、制服(町内小中学校)

○無料での提供のみお取扱いします。

※写真を掲載したい方は、ご相談ください。

◇登録、問い合わせ先 町民部環境対策室 ☎286-6701

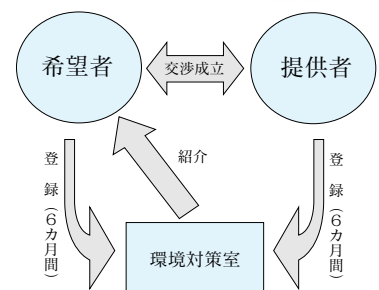



みんなのひろば



酒元	橋本	元町	岡田	室屋	徳中	西川	中村	島野	川田	宮前	三浦	中澤	土田	澤田	森下	駒井	吉田
拓也	結心	慧人	春成	杏	梨緒	梨桜	晃輔	舞	直敬	佑都	慶	乃音	理桜	悠斗	思大	遼博	来音
邦彦	誉志	功	光江	圭志	和広	英樹	重貴	輝	義弥	貴男	秋嗣	音聡	秀樹	謹吾	大貴美子	博之	豊
理佐	寛子	美幸		佳代	英美	真理	奈保	由美	潤子	由佳	由美	百恵	里美	千恵子	奈緒	美香	
大根布1	鶴ヶ丘1	鶴ヶ丘5	鶴ヶ丘2	大根布6	鶴ヶ丘2	向栗崎2	緑台1	旭ヶ丘	北部土地画	アカシア2	アカシア2	大根布1	向栗崎3	大根布5	向栗崎2	大根布1	千鳥台1

うまれたよ



戸籍の窓



5月13日までの届出分

中酒	坂野	田中	南村	濱田	菅原	松代	石川	橋本	神子	梶田
西谷	野中	村中	善里	美紀	秀平	麻紀	美佐	美洋	美香	啓司
紗矢香	晋一	美紀	義里	朗	紀	薫	代	洋	香	司
鶴ヶ丘4	鶴ヶ丘4	西荒屋	西荒屋	押水町	西荒屋	鶴ヶ丘2	鶴ヶ丘2	向栗崎3	向栗崎3	ハマナス2



けっこんしました



中出	八田	崎出	島元	金丸	吉野	松原	中村	後藤	中山	笠間	喜多	田畑	高道	島田
マツヨ	芳子	敏子	信子	仁一	吉井	睦夫	洋美	順子	一和	弘	美代子	良	外枝	和也
大学1	西荒屋	向栗崎2	緑台1	大根布4	向陽台1	鶴ヶ丘4	大根布2	千鳥台2	大根布5	大根布2	向栗崎1	アカシア2	大根布2	旭ヶ丘
92才	82才	53才	64才	65才	92才	66才	59才	49才	55才	74才	89才	93才	78才	73才

おくやみ



こんにちはまいどさん

NEW!

このコーナーでは、毎回出場者に次回出場者をリレー方式で紹介してもらいます。

今月は 山田さん から紹介のあった、松井香奈子さんに登場していただきます。

私は、以前1週間ほどアメリカを旅したことがあるんですけども、その時あの国のすばらしさに感動しました。シアトルや、その他の街もまわったんですが、なんとも言えぬ自由さを感じました。日本では味わえない感覚に感動したわけですね。それ以来私の夢は、いつかは海外で暮らすことですね。特にカナダに住みたいと思っています。カナダは銃もなく、治安が良い国だと聞いていますから。あくまで、夢ですけども。

最近の趣味は映画鑑賞です。少なくとも週に1回は映画を観にいけます。洋画よりも邦画の方が好きですね。DVDも買ったりしますよ。大きな映画館で仰々しくやっている映画を観るよりも、あまり有名ではない映画を発掘する方が楽しいですね。

町へ一言：道路の融雪装置をもっと増やしてほしい。



松井 香奈子さん(大根布)

次回のまいどさんは松井さんから誰にバトンタッチするのかお楽しみに！

6～7月の休日当番医 診療時間 9時～17時30分

日付	病院名	住所	TEL
6/6 (日)	河北中央病院(内) 土島整形外科医院	津幡町津幡ハ104 内灘町旭ヶ丘148	289-2117 238-4858
6/13 (日)	きた眼科クリニック 村田医院(内・小)	かほく市白尾イ50-1 内灘町鶴ヶ丘2丁目8-15	283-1515 286-0300
6/20 (日)	かわむら整形外科医院 沖野クリニック(小・内)	津幡町横浜へ35-3 かほく市高松ノ1の9	288-2555 281-0500
6/27 (日)	山崎外科胃腸科医院 二ツ屋病院(内)	津幡町加賀爪20 かほく市二ツ屋72	289-2288 281-0172
7/4 (日)	宇野気医院(内・小) 望月眼科医院	かほく市宇野気33の6 内灘町旭ヶ丘142	283-0103 239-1515
7/11 (日)	紺谷医院(内・小) さいとうクリニック(皮・形成)	かほく市木津へ12-1 津幡町潟端371-1	285-0020 288-4540

※都合により変更する場合がありますので、当日の新聞等でご確認ください。

新聞・雑誌・ダンボールなどの 持込収集 午前7:30～9:00(時間厳守・雨天決行)

6月16日(水)

向栗崎保育所
宮坂保育所
北部保育所

6月17日(木)

緑台保育所
鶴ヶ丘保育所
向陽台保育園

6月18日(金)

鶴ヶ丘東保育所
大根布保育所

7月14日(水)

向栗崎保育所
宮坂保育所
北部保育所

7月15日(木)

緑台保育所
鶴ヶ丘保育所
向陽台保育園

7月16日(金)

鶴ヶ丘東保育所
大根布保育所

問い合わせ先 町民部環境対策室 ☎286-6701

お願い

上記持込時間内にお持ちください。
詳しくは家庭ごみカレンダーをごらんください。

ごみ収集カレンダー

1.もえるごみ 下記のとおり毎週月・木曜日の地区
と火・金曜日の地区に分かれています。
2.もえないごみと資源物

収集地区	6月			7月		
	もえるごみ	もえないごみ	資源物	もえるごみ	もえないごみ	資源物
向栗崎1・3・4丁目	毎週	9	18 19:00～20:00	毎週	14	16 19:00～20:00
旭ヶ丘	火・金	〃	18 18:30～19:30	火・金	〃	16 18:30～19:30
千鳥台		〃	18 19:00～20:00		〃	16 19:00～20:00
緑台		〃	18 19:30～20:30		〃	16 19:30～20:30
向栗崎2・5丁目	毎週	11	17 19:00～20:00	毎週	9	15 19:00～20:00
向陽台	月・木	〃	17 20:00～21:00	月・木	〃	15 20:00～21:00
アカシア		〃	17 19:00～20:00		〃	15 19:00～20:00
鶴ヶ丘1・2・3丁目		4	18 6:30～7:30	2	16 6:30～7:30	
鶴ヶ丘4丁目		11	25 6:30～7:30	9	23 6:30～7:30	
鶴ヶ丘5丁目		4	24 19:00～20:00	2	22 19:00～20:00	
大根布		〃	24 19:00～20:00	〃	22 19:00～20:00	
ハマナス		〃	20 8:00～8:30	〃	18 8:00～8:30	
大学1丁目		〃	25 8:00～9:00	〃	23 8:00～9:00	
大学2丁目	毎週	2	25 19:00～20:00	毎週	7	23 19:00～20:00
大根布	火・金	〃	25 18:30～19:30	火・金	〃	23 18:30～19:30
宮坂		〃	25 19:00～20:00	〃	23 19:00～20:00	
北部土地区画		〃	25 19:00～20:00	〃	23 19:00～20:00	
西荒屋		〃	25 19:00～20:00	〃	23 19:00～20:00	
室		〃	25 18:30～19:30	〃	23 18:30～19:30	
湖西		〃	25 11:00～12:00 18:30～19:30	〃	23 11:00～12:00 18:30～19:30	

※ 祝日、振替休日も、もえるごみの収集をします。

古タイヤを回収します

処分にお困りの古タイヤを下記の通り回収し、資源の再利用を図ります。

日時 6月27日(日)
午前9時30分～11時30分
(時間厳守・雨天決行)

持込場所 内灘総合グラウンド内
駐車場(右図参照)

出し方 各自持参してください。

持込価格 バイク 150円/本 普通乗用車 250円/本
中型トラック・ジープ等 600円/本
(ホイール付も同価格です)

注意事項 つり銭のいらないようお願いします。
事業所の持ち込みはできません。

問い合わせ先 町民部環境対策室 ☎286-6701

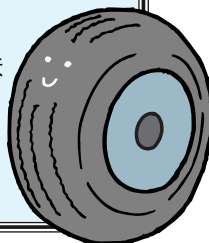
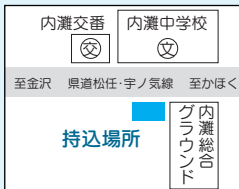

内灘町字別人口世帯数

平成16年4月末

区分	人口			世帯数
	男	女	総数	
向栗崎	1,736	1,807	3,543	1,174
アカシア	456	542	998	356
旭ヶ丘	433	457	890	326
緑台	786	849	1,635	598
千鳥台	1,286	1,290	2,576	821
向陽台	740	796	1,536	522
鶴ヶ丘1・2・3丁目	1,583	1,680	3,263	1,116
鶴ヶ丘4丁目	974	1,083	2,057	728
鶴ヶ丘5丁目	664	702	1,366	514
大根布	1,620	1,655	3,275	1,097
大根布	530	495	1,025	474
大学	408	626	1,034	589
ハマナス	379	387	766	268
宮坂	435	444	879	260
北部土地区画	138	131	269	84
西荒屋	532	545	1,077	314
室	240	272	512	151
湖西	88	85	173	54
計	13,028	13,846	26,874	9,446
前月増減	△4	39	35	41

発行 内灘町総務部総務課 (毎月5日発行)
〒920-0292 石川県河北郡内灘町字大学1丁目2番地1
TEL (076) 286-1111 FAX (076) 286-0617
HP <http://www.nsknet.or.jp/uchinada/>